

# GUIA TÉCNICO

## 12º BTT ACÁCIO DA SILVA Montalegre 2024

### 4ª Prova Taça Regional de XCM da ARCVR

XII Troféu BTT Acácio da Silva



07/07/2024



Maratona 65 Km  
Maratona curta 55 Km  
Meia Maratona 44 Km

### 4ª Prova Taça Regional de Maratonas XCM da ARCVR

Inscrições: [www.fpciclismo.pt](http://www.fpciclismo.pt)

Apoios:



# **7 DE JULHO DE 2024**

## **APRESENTAÇÃO**

- **Tipo de prova: BTT**

- **12º BTT ACÁCIO DA SILVA, 4ª prova da Taça Regional de XCM da ARCVR**

*Regulamentos UCI (provas internacionais) e UVP/FPC, sendo o colégio de comissários a única entidade responsável pela aplicação dos mesmos.*

*– 4ª Prova da Taça Regional de XCM da ARCVR e 12º TROFÉU BTT ACÁCIO DA SILVA destina-se aos atletas de competição CPT e Promoção e Open de Meias Maratonas para Atletas CPT, com partidas separadas e com regulamento particular próprio.*

## **INFORMAÇÃO DA PROVA**

- **Data da prova: 7 de Julho de 2024**

- **Localização: Largo do Município –Montalegre**

- **Abertura do Secretariado 06-07-2043 das 16:30m até às 19:30m**

- **Abertura do secretariado no dia da prova das 07:30m até às 09:00m**

- **Banhos: Pavilhão Multiusos**

- **Lavagem de Bicicletas: Zona da Meta**

- **Organização: FPC, ARCVR –Clube Ciclismo de Montalegre e Município de Montalegre**

## **EQUIPA TÉCNICA**

- **Presidente da Organização: José Albino Capelas Ferreira**

- **Diretor da prova: Albino Rebelo**

- **Diretor de Secretariado: Paulo Costa**

- **Médico/ Enfermeiro da prova: Miguel Ângelo**

- **Diretor de Segurança Percursos: Júlio Pereira**

- **Diretor de Meta e Partidas: Carlos Costa**

- **Diretor de Logística: Artur Pereira**

- **Responsável Zonas de abastecimento para equipas: António de Freitas**

- **Comissários Do Conselho Regional de Arbitragem da ARCVR**

- **Coordenador Técnico: Albino Rebelo**

- **Carro Vassoura (4x4), Prof. Tó Manel**

- **Responsável Município de Montalegre: Dr. Nuno Rodrigues**

- **Comunicação E imagem: Gabinete de Imprensa do Município de Montalegre, Ciclismo TV, ARCVR**

- **Equipa de Cronometragem: ARCVR**

- **Fotógrafos:, Clube Ciclismo de Montalegre, Município de Montalegre e Ciclismo Tv,**

# **XII Troféu Btt Acácio da Silva Montalegre**

**Todas as inscrições serão realizadas em**

**<https://www.fpciclismo.pt/inscricoes-prova-regional>**

**prazo limite do dia 02 de julho até às 23h59**

- 4ª Prova do Taça Regional de maratonas de XCM da ARCVR

- Open Regional de Meias Maratonas para Atletas CPT, promoção

Após a inscrição será emitida uma referência multibanco com um prazo de pagamento. Passado o prazo sem que o pagamento seja efetuado, terão que solicitar novas referências. Apenas as inscrições pagas serão consideradas;

Não haverá direito a devoluções do valor do pagamento da inscrição, ou qualquer outro, exceto se a prova for anulada previamente, por motivos imputáveis à organização.

A escolha do percurso a cumprir é efetuada de acordo com o seu escalão. O não cumprimento do percurso em prova, terá uma penalização de acordo com o previsto neste regulamento;

A organização reservará até 20 inscrições para satisfazer os seus compromissos com parceiros institucionais, patrocinadores e outras parcerias. Estas inscrições que não venham a ser utilizadas poderão ser posteriormente disponibilizadas aos atletas em geral.

Indicar, caso seja federado na modalidade Ciclismo para todos (CPT), o número de filiado;

Só são aceites inscrições para participantes na classe OPEN com idade igual ou superior a 17 anos, sendo considerada a idade obtida até 31 de dezembro.

## **Valor da Inscrição**

Os Paraciclistas estão isentos de taxa de inscrição.

A inscrição na TP XCM é efetuada em <https://www.fpciclismo.pt/inscricoes-prova-nacional>

A taxa de inscrição no Ciclismo para todos (CPT) válida é de **10€**

Inscrição para atletas sem licença FPC terá uma taxa de **(10,00€) + Seguro (3,00€) = 13,00€**

Os Atletas Portadores de uma licença UCI filiados numa federação estrangeira tem uma taxa de **20€**

OBS: Proceder ao pagamento por entidade, referencia e valor a quando da sua inscrição na prova no GEST- FPC, se por qualquer motivo tiverem dificuldade no pagamento devem ligar a FPC +351213802140

Proceder ao pagamento por entidade, referencia e valor a quando da sua inscrição na prova no GEST- FPC

## **Anulação da inscrição**

As inscrições pagas podem ser anuladas até às 24 horas da sexta-feira anterior à realização da prova. Deverá ser enviado um e-mail para: [geral@fpciclismo.pt](mailto:geral@fpciclismo.pt), a indicar nome, número de licença do atleta e a prova em questão. Neste caso, aplica-se uma taxa administrativa de 5€.

## **Prazos**

•As inscrições são efetuadas diretamente através do sistema de inscrições on-line disponibilizado no web site da Federação Portuguesa de Ciclismo, na pagina da prova, e o pagamento devera se efetuado dentro dos prazos estabelecidos pela FPC, o encerramento das inscrições para atletas é às 23:59 do dia 02 de Julho de 2024, 3.ª feira, ou antes, se se atingirem os limites máximos;

•As inscrições efetuadas fora do prazo regulamentar têm uma taxa extra de 10€ por atleta e só poderão ser aceites até às 18 horas da sexta-feira anterior à prova – dia 05 de Julho de 2024. Serão requeridas ao organizador da prova e pagas, exceto na TP XCM, onde não há inscrições fora do prazo;

•Os atletas que se inscrevam fora do prazo são os últimos na grelha de partida das respetivas categorias independentemente de obedecerem aos critérios definidos.

### **Penalização**

•Qualquer atleta que se inscreva numa prova e não confirme e ou não participe na mesma, fica sujeito ao pagamento de uma taxa extra de inscrição no valor de 10 euros na próxima prova em que participe. Esta taxa extra, reverte a favor do Clube Ciclismo de Montalegre

•Pode ficar isento de pagamento dessa taxa no caso de apresentar uma justificação médica válida para a não participação na prova que se inscreveu.

### **Staff**

O acesso à Zona 0 é permitido a atletas e staff inscritos na plataforma da UVP-FPC. Os atletas individuais poderão ter acompanhantes para acesso à zona 0.

### **Serviços disponibilizados**

No valor da inscrição estará incluído:

- Direito a participar;
- Kit de participação (Brindes de parceiros e informação);
- Abastecimentos líquidos e sólidos;
- Frontal;
- Acesso aos balneários para banho;
- Primeiros socorros e assistência médica;
- Acesso a local para lavagem de bicicletas;
- Seguro de Acidentes Pessoais e responsabilidade civil para atletas sem licença
- Classificação através de chip eletrónico

### **Atletas Federados**

Os atletas federados na vertente de competição e Ciclismo para todos (CPT) estão cobertos pela apólice de seguros de acidentes pessoais da UVP/FPC, incluída na sua filiação.

(<https://www.fpciclismo.pt/pagina/informacoes-sobre-seguros>).

### **Atletas Não Federados**

Os atletas não federados terão de efetuar o pagamento de 13,00€, sistema de inscrições on-line disponibilizado no web site da Federação Portuguesa de Ciclismo, na página da prova, e o pagamento devera se efetuado dentro dos prazos estabelecidos pela FPC, ficando cobertos pela apólice de seguros de acidentes pessoais.

#### **Coberturas**

Acidentes pessoais (AP) Morte ou incapacidade permanente por acidente 28 161,00€;

Despesas de tratamento e repatriamento por acidente 4.505,00€ (Franquia 90€);

Despesas de funeral (gastos) 5.000,00€;

Despesas c/operação salvamento e busca, Transporte. Sinistro 1.000€;

Não poderão ser acarretadas despesas medicas ou transporte à organização, todas as despesas são a cargo do participante. Mais informações sobre seguros em

(<https://www.fpciclismo.pt/pagina/informacoes-sobre-seguros>) ou contacte diretamente a Federação Portuguesa de Ciclismo

Franquia a cargo do sinistrado (90€). Se acionado o seguro, o valor da franquia é suportado pelo participante.

## Prazos

A participação para seguro deve ser feita pelo sinistrado ou quem o represente conforme condições do seguro (informação no site Federação Portuguesa de Ciclismo). O participante que queira ativar o seguro de acidentes terá um prazo máximo de 5 dias após o evento para o fazer, devendo para isso informar a Organização e efetuar o pagamento da franquia de seguro.

Sábado, 06 de Julho, das 15H30 até 18H30 Abertura do Secretariado e Entrega de Frontais, Câmara Municipal de Montalegre

Domingo, 02 de Julho, das 07H30 até 09H00 - Abertura do Secretariado e Entrega de Frontais; CMM

09h00m – Aberturas Boxes TPXCM;

## Partida

A partida é dada com intervalo de tempo entre categorias:

- 09h25m – Box0 - EBIKES todas as categorias
- 09h30m – Box1 - MARATONA Competição Masculinos Elites
- 09h30m – Box1 - MARATONA Competição Masculinos Master 30
- 09h30m – Box1 - MARATONA Competição Masculinos Master 35
- 09h33m – Box2 - MARATONA Curta Competição Masculinos Master 40
- 09h33m – Box2 - MARATONA Curta Competição Masculinos Master 45
- 09h33m – Box2 - MARATONA Curta Competição Masculinos 50
- 09h33m – Box2 - MARATONA Curta Competição Masculinos 55
- 09h33m – Box2 - MARATONA Curta Competição Masculinos 60
- 09h33m – Box2 - MARATONA Curta Competição Masculinos 65
- 09h33m – Box2 - MARATONA Curta Competição Femininos *Elite*
- 09h33m – Box2 - MARATONA Curta Competição Femininos Master 30
- 09h33m – Box2 - MARATONA Curta Competição Femininos Master 40
- 09h33m – Box2 - MARATONA Curta Competição Femininos Master 50
- 09h33m – Box2 - MARATONA Curta Competição *Paraciclismo M/F*
- 09h33m – Box2 - MARATONA Curta Competição Juniores
- 09h36m – Box3 - OPEN CPT MEIAS MARATONAS Femininos
- 09h36m – Box3 - OPEN CPT MEIAS MARATONAS Juniores
- 09h36m – Box3 - OPEN CPT MEIAS MARATONAS Elites
- 09h36m – Box3 - OPEN CPT MEIAS MARATONAS Master 30
- 09h36m – Box3 - OPEN CPT MEIAS MARATONAS Master 35
- 09h36m – Box3 - OPEN CPT MEIAS MARATONAS Master 40
- 09h36m – Box3 - OPEN CPT MEIAS MARATONAS Master 45
- 09h36m – Box3 - OPEN CPT MEIAS MARATONAS Master 50
- 09h36m – Box3 - OPEN CPT MEIAS MARATONAS Master 55
- 09h36m – Box3 - OPEN CPT MEIAS MARATONAS Master 60
- 09h39m – Box4 – Promoção Maratona e Meia Maratona

12H30 - Início da Cerimónia de Entrega de Prémios TP XCM; Entrega dos outros Troféus (Open);

15H00 Encerramento

Mais detalhes relativamente ao programa serão divulgados nos canais oficiais do evento, em especial em: [www.cm-montalegre.pt](http://www.cm-montalegre.pt).

Secretariado da prova/horários e locais A sede da organização ficará situada na Câmara Municipal de Montalegre, estando em funcionamento no horário estabelecido no ponto (**prazos**). Quanto ao funcionamento do secretariado e entrega dos dorsais, tanto no sábado como no domingo, devem dirigir-se à Câmara Municipal de Montalegre. A entrega das placas frontais é condicionada à apresentação de documento identificativo. O mesmo se passa relativamente à entrega das placas de terceiros – é possível, desde que, quem as levanta, seja portador de documento identificativo do interessado.

## **Prova**

Metodologia do controlo de tempos

O controlo de tempos será efetuado por meio eletrónico. Poderá ser solicitado aos atletas que, em dado momento, recebam e levem consigo um dispositivo de geolocalização para efeitos de seguimentos da prova pelas equipas de segurança.

## **Diretor de Prova**

- A responsabilidade pelo sucesso da Prova, em termos desportivos, logísticos e de segurança (para público e participantes), é da Organização, na pessoa do Diretor de Prova por esta indicado.
- Ao Diretor de Prova compete celebrar os necessários contratos de seguro temporário de Responsabilidade Civil para o evento.
- Ao Diretor de Prova compete também definir e implementar o Plano de Segurança da Prova, e garantir a devida articulação com as entidades competentes (FPC, Autarquia, Proteção Civil, GNR, Corporações de Bombeiros, Estradas de Portugal, Instituto de Conservação da Natureza, entre outras) para assegurar o cumprimento de todos os requisitos necessários para o seu licenciamento e realização.
- Todas as reclamações e questões de participantes, público e elementos da Organização, Parceiros ou Fornecedores deverão ser endereçadas ao Diretor de Prova, que é responsável pelo seu devido encaminhamento e resposta em tempo útil.

## **Grelha de Partida**

- O acesso à grelha de partida é organizado através do sistema de Boxes, cujo acesso é controlado pelos Comissários e elementos da organização, definido o horário de abertura das 8h30 às 9h15;
- A partida da prova Taça Regional é às 09h30m

## **Organização das Boxes**

- A zona de meta para a partida é organizada por categorias;
- A grelha de partida das Boxes será organizada conforme o regulamento particular da ARCVR
- A grelha das boxes será anunciada na página das inscrições do evento;
- A partida da Maratona às 09h30m
- Maratona Curta e Meia Maratona (Open) é às 09h33m
- Promoção 09h39m
- Os atletas que cheguem depois do fecho das boxes são colocados no final da última grelha de partida;
- Após as 09h15m não é permitida a partida de qualquer atleta.

## **Partida**

- A partida é lançada (não é controlada) e terá motos que irão monitorizar o grupo durante a extensão do percurso.

Postos de Controlo

- Existe um Controlo zero (CP0) de controlo obrigatório antes da partida;
- Haverá Postos de Controlo (CP) ao longo das provas. Da não passagem dos atletas por todos os postos de controlo resulta a sua desclassificação. Os Postos de controlo poderão ser manuais ou por leitura automática do “chip”;
- Todos os pontos de controlo encerrarão 3 horas após a passagem do primeiro atleta, sendo que os atletas que excederem o tempo de passagem serão encaminhados para a praça do Município de Montalegre



## **Abastecimentos**

•Serão disponibilizados pontos de abastecimento de líquidos (água) e sólidos (fruta, marmelada) ao longo da prova, devendo sempre ser utilizados dispensadores de líquidos para esse efeito (em que será um voluntário a manusear os dispensadores para que os atletas possam abastecer).

## **Assistência Médica**

Nos casos em que o atleta considere necessária assistência médica, deve proceder da seguinte forma:

- Solicitar apoio num dos Postos de Abastecimento e Controle (CP);
- Solicitar assistência aos elementos da organização;
- Telefonar para os números de telefone inscritos no dorsal;
- Telefonar para o 112;
- Existirão equipas de emergência médica distribuídas de forma estratégica ao longo do percurso. Em caso de necessidade, essas equipas, poderão entrar no percurso em veículos motorizados, assinalando a sua marcha. Nesses casos, os atletas devem facilitar, sem restrições, a sua passagem;
- A bicicleta dos atletas acidentados e transportados de ambulância é recolhida pela organização e transportada para a Zona de Meta, onde fica guardada até à sua entrega. A entrega da bicicleta é feita mediante apresentação de documento comprovativo que identifique o atleta a que pertence.

Os perfis altimétricos de cada uma das provas serão disponibilizados no site oficial do evento em:

## **Categorias e Prémios**

### Classificações

A classificação para os atletas federados competição é de acordo com o regulamentado. A classificação para atletas CPT e OPEN de XCM é realizada à geral masculina e feminina

### Classificações e Prémios

- Aos atletas da Classe OPEN são atribuídos troféus aos primeiros três classificados de cada classe etária masculinos e femininos da Meia Maratona
- As categorias são as previstas no capítulo próprio deste regulamento.

### Entrega de Prémios

- A cerimónia de entrega de prémios tem lugar no final da prova e realizar-se-á assim que estiverem presentes os 3 primeiros classificados de cada categoria;
- A entrega do troféu faz-se ao atleta, que é chamado para subir ao pódio;
- Excepcionalmente, caso o atleta não esteja presente para subir ao pódio, o troféu pode ser entregue, apenas no final da cerimónia, ao próprio atleta ou a quem prove que o representa;

## **Parque de Equipas**

•Cada equipa que pretenda um espaço para a sua estrutura (tenda e viatura) no parque de equipas da prova, deve informar a organização até (quinta-feira antes), para o e-mail da organização (clube\_ciclismo\_de\_montalegre@hotmail.com), no qual menciona:

## **Casos Omissos**

- Todos os casos omissos a este regulamento e demais situações que ocorram diretamente relacionadas com o evento serão analisadas e decididas pela Organização e Colégio de Comissários, em conformidade com os Regulamentos Gerais da FPC;
- À organização não poderão ser imputadas responsabilidades decorrentes do não cumprimento da Lei geral e demais regulamentos em vigor as quais deverão ser suportadas pelos respetivos infratores.

## **Direito de imagem**

A organização da prova, respetivos patrocinadores e as entidades que colaboram na organização deste evento desportivo reservam-se os direitos de utilizarem livremente em todos os países e sob todas as formas, a participação dos concorrentes, assim como os resultados por eles obtidos. A prova poderá ser gravada em vídeo e ou fotografada pela organização do evento e ou por elementos da comunicação social para posterior divulgação ou aproveitamento publicitário. **Os direitos de imagem são propriedade da organização do evento, não sendo permitida a comercialização de fotos ou vídeos sem a respetiva autorização desta excetuando as imagens da Taça regional de XCM que são exclusivas da ARCVR e da organização**

. O pedido de autorização para efeitos de comercialização, sendo aprovado, implica, no entanto, a disponibilização de todo o material à Organização, após a prova e antes de qualquer publicação, sem qualquer marca de água ou assinatura, que as utilizará na quantidade restritas para ilustração ou publicitação do evento. Nas fotos fornecidas por terceiros e divulgadas pela Organização é divulgada a fonte das mesmas. A aceitação do presente regulamento implica, obrigatoriamente, que o participante autoriza utilizar a sua imagem para a difusão da prova em todas as suas formas de comunicação (rádio, imprensa escrita, vídeo, fotografia, cartazes, meios de comunicação social, etc.) e que estas possam ser utilizadas de forma intemporal em qualquer acção publicitária, com o único fim de promoção e divulgação do evento. Cede também todos os direitos à sua exploração comercial e publicitária que considere oportuno executar, sem direito, por parte do atleta, a receber qualquer compensação económica. O Organizador reserva-se o direito de divulgar imagens desta atividade nos meios de comunicação social e em suportes de comunicação



## **Dados Pessoais**

Todo o participante, ao formalizar a sua inscrição, autoriza a publicação dos seus dados pessoais necessários ao desenrolar da prova, seja nas listas oficiais, em meios de comunicação e ou internet, assim como, o seu uso para envio de informação relativa ao evento, incluindo posteriores edições. Igualmente autoriza que as imagens recolhidas (fotografia ou vídeo) possam ser utilizadas de forma intemporal em qualquer acção publicitaria, com o único fim de promoção e divulgação do evento. Cada participante é responsável pela veracidade dos dados fornecidos na sua inscrição, e está consciente que estes farão parte de um ficheiro, do qual a Organização, será responsável. O titular dos dados terá direito de acesso, retificação, cancelamento oposição conforme determina a Lei Orgânica n.º15/1999, de 13 de Dezembro, Lei da Protecção de Dados de Caracter Pessoal.

## **Protecção de Dados**

Todos os participantes poderão exercer os seus direitos conforme o regulamento geral de protecção de dados em vigor. O direito ao esquecimento para as inscrições poderá ser pedido a entidade gestora das inscrições. Para as classificações deverá ser solicitada à organização. Caso o participante pretenda não constar com o nome na classificação do evento deve solicitar à organização por email 5 dias antes do evento. Será apenas indicado o número de frontal.

## **Disposições Legais**

A todos os participantes é exigido o respeito pelas Leis do Código da Estrada, uma vez que o evento percorre estradas abertas ao trânsito. Quem não cumprir a lei será expulso desta e de futuras edições. A organização não poderá ser responsabilizada por qualquer acidente que o participante possa causar ou ser vítima, nem de eventuais dívidas contraídas pelos participantes antes, depois ou no decurso do evento, nem de avarias ou extravios que possam sofrer bicicletas e ou outros equipamentos dos participantes. Ao inscrever-se, o participante está implicitamente a isentar a organização de responsabilidade por perda ou deterioração de objetos pessoais sob qualquer circunstância. A organização reserva-se o direito de efetuar as modificações que considerar oportunas, no percurso ou outras, sempre e quando estas se justificarem. De igual modo, reserva-se o direito de admissão no Evento.

## **Disposições Finais**

A prova rege-se pelo presente regulamento e por todas as adendas que foram publicadas pela organização até cinco dias antes da data da prova, que serão publicadas na página oficial da prova; Todas as comunicações e informações referentes à prova são difundidas na sua página oficial, pelo que todos os participantes devem consultar o mesmo com a periodicidade necessária para que se mantenham atualizados; Nos casos de não realização do evento por motivos totalmente alheios à vontade da organização ou por qualquer acontecimento considerado de tal forma grave que não possa minimamente controlar, tais como, situações de catástrofe, intempéries ou outras calamidades, a organização fará todos os esforços no sentido de marcar a prova para outra data à sua escolha, não garantindo o reembolso ou crédito das inscrições no caso dos atletas que não possam participar; No caso de alguma das situações graves descritas no ponto anterior ocorrer durante o decurso da prova e que ponha em causa a

Segurança ou a integridade física dos atletas, a organização reserva-se no direito de dar a prova por concluída, sendo a Classificação final a que se verificar nesse momento; Ao inscrever-me no XII Troféu Btt Acácio da Silva 2023, o participante autoriza que a Câmara Municipal de Montalegre e as entidades co-organizadoras comuniquem por via telefónica e email com os seguintes fins: Informação dos dados de pagamento; Informação Dos dados de participante; Informação classificativa; Informação sobre a prova.

# Percursos

## Maratona Elite 67 km

- Partida Montalegre.....0Km
- Serra da Vila.....4Km
- Padroso.....7km
- Padornelos.....10,5km
- Sendim.....17,4km
- Alto de Sabuzedo.....30 km
- Mourilhe.....38km
- Frades do Rio Cruzamento (m308).....42km
- Rio Cávado.....43km
- Separação Cambezes.....44,7 km
- Ourigo Alto da Colmeia .....48km
- Viade de Cima.....50km
- Antigo de Viade.....52km
- **Reforço** Parque eólico .....54Km
- Aldeia de Castanheira.....59km
- Fojo do Lobo.....63,5Km
- Montalegre... .....Meta 67km

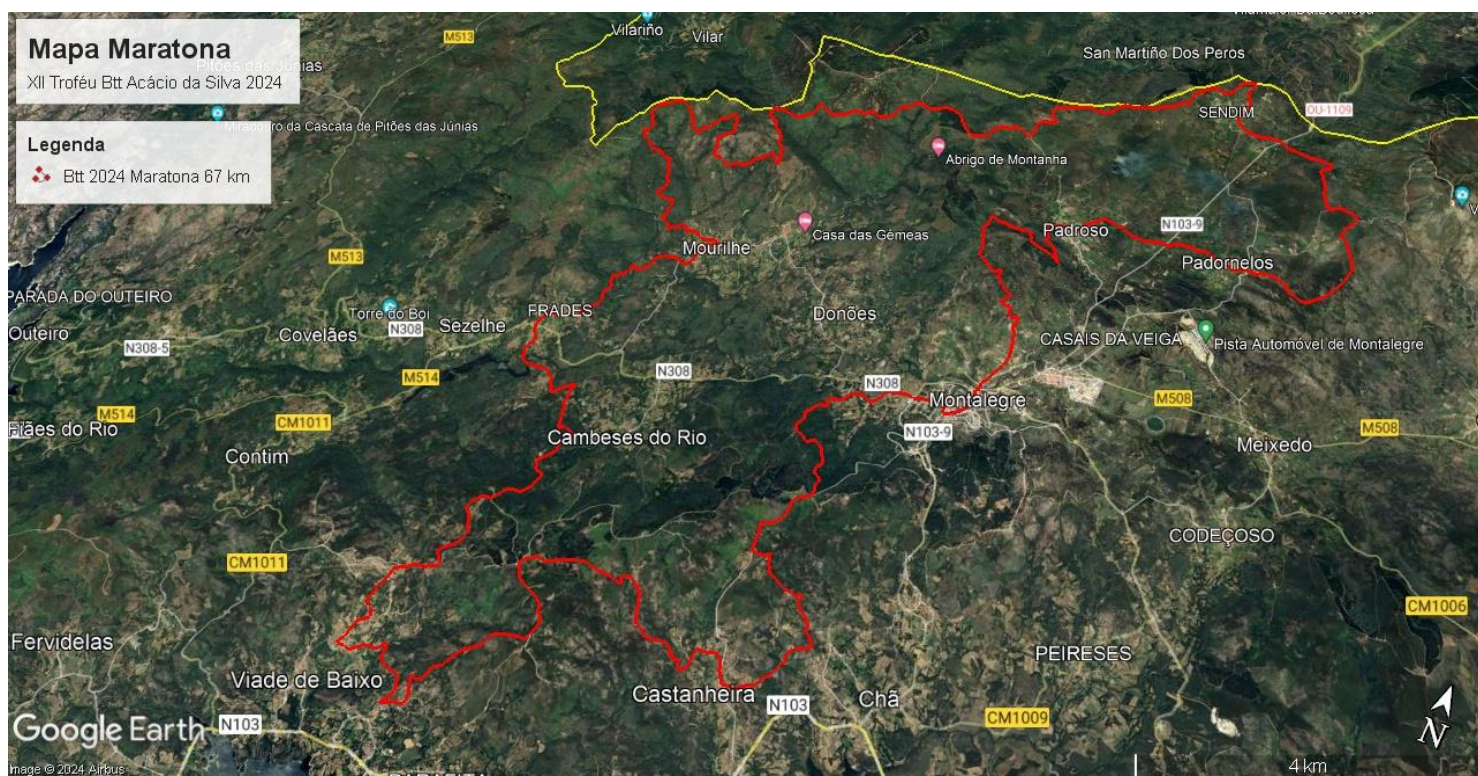



# Maratona Curta 57km

- Partida Montalegre..... 0Km
- Serra da Vila.....4Km
- Padroso..... 7km
- Padornelos.....10,5km
- Sendim.....17,4km
- Alto de Sabuzedo.....30 km
- Mourilhe..... 38km
- Frades do Rio Cruzamento (m308).....42km
- Rio Cávado.....43km
- Separação .....44,7km
- Fojo do Lobo.....52,6Km
- Montalegre... ..... Meta 57km

## Mapa Maratona Curta

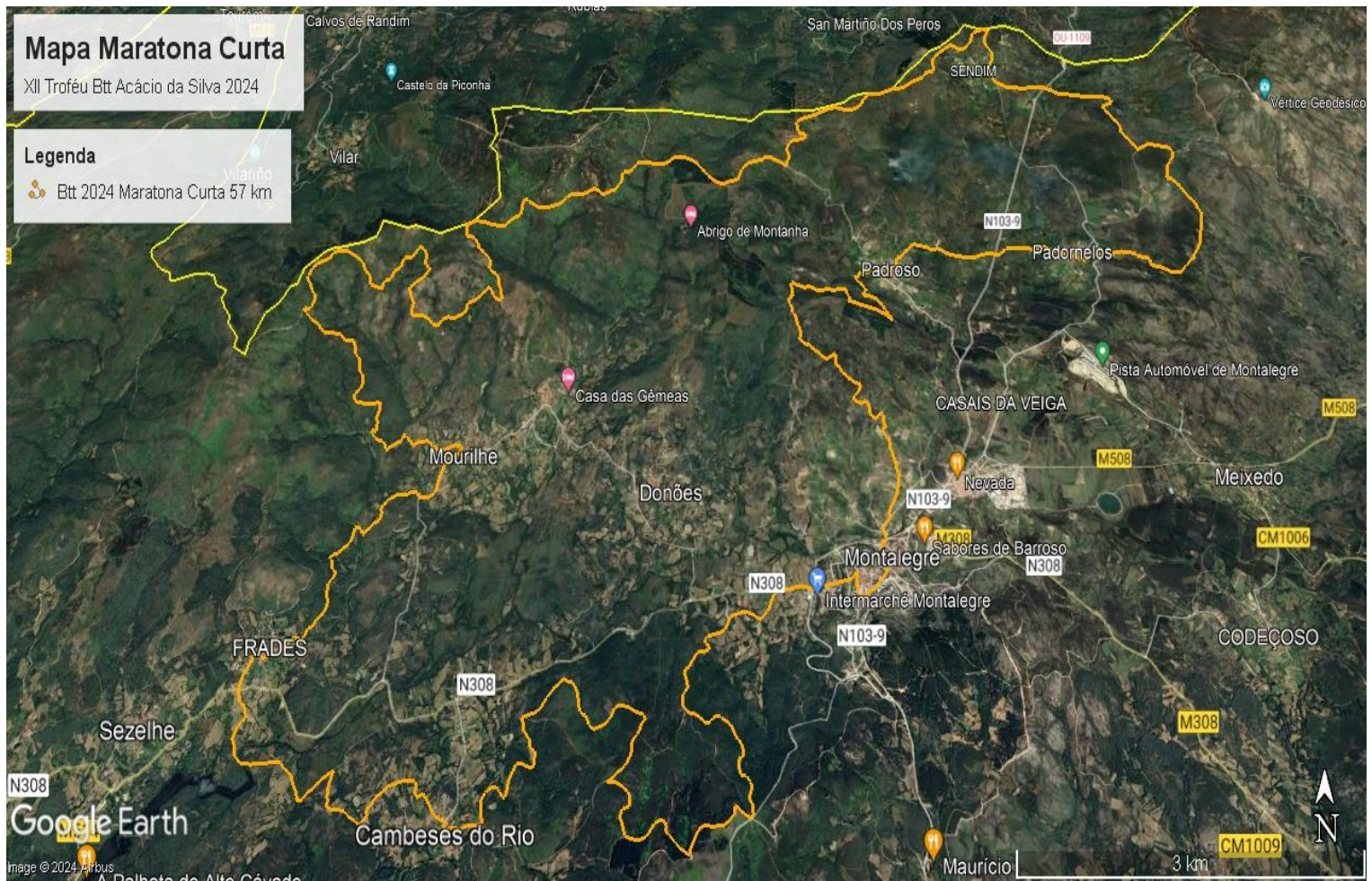



# Meia Maratona 44km

- Partida Montalegre.....0Km
- Serra da Vila.....4K
- Padroso.....7km
- Alto de Sabuzedo.....16 km
- Mourilhe.....25km
- Frades do Rio Cruzamento (m308).....28,5km
- Rio Cávado.....29,6km
- Separação .....31,7 km
- Cambezes.....32,6km
- Fojo do Lobo.....39,5Km
- Montalegre.....Meta 44km

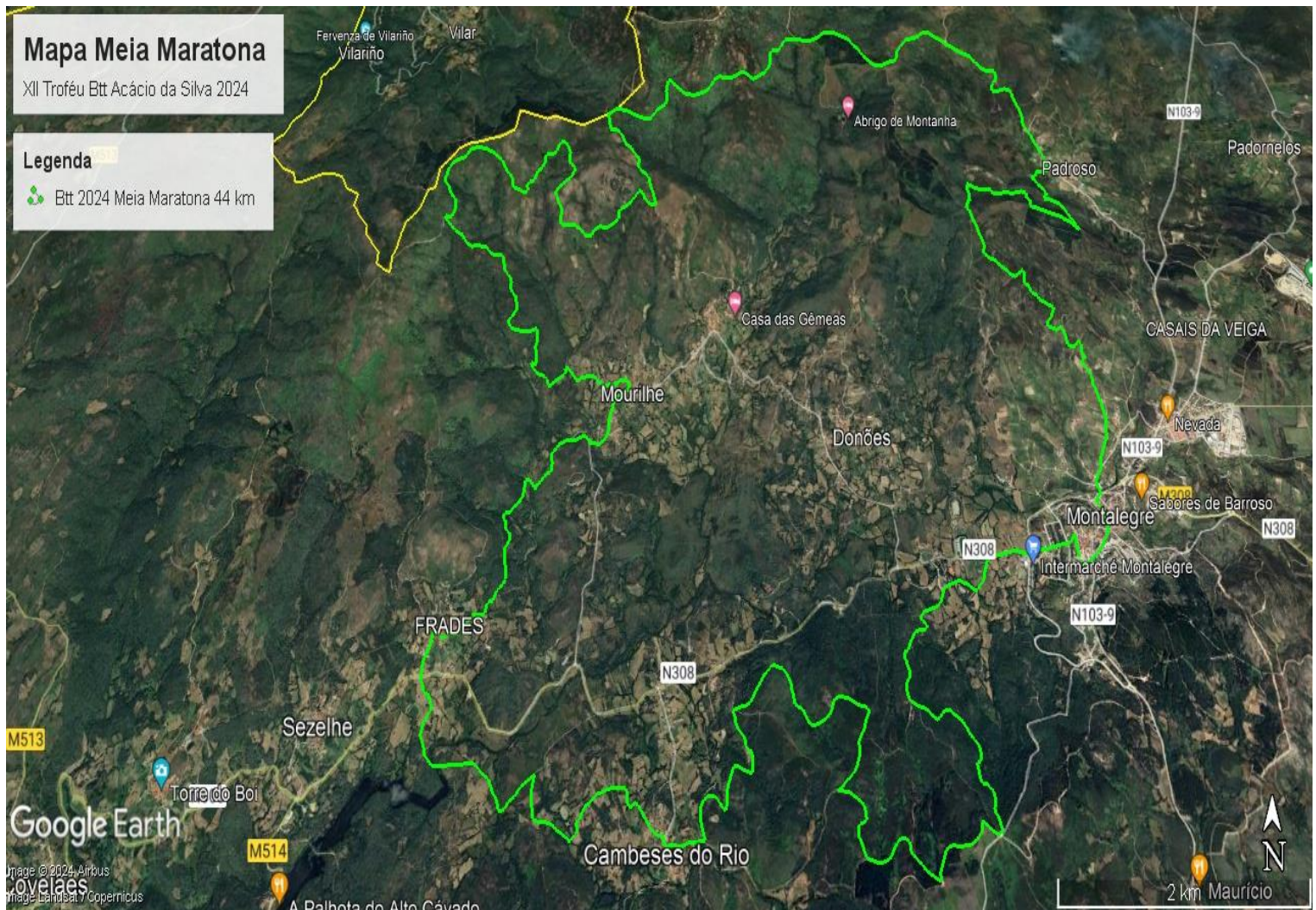



# Mapa Geral XI Troféu Btt Acácio da Silva

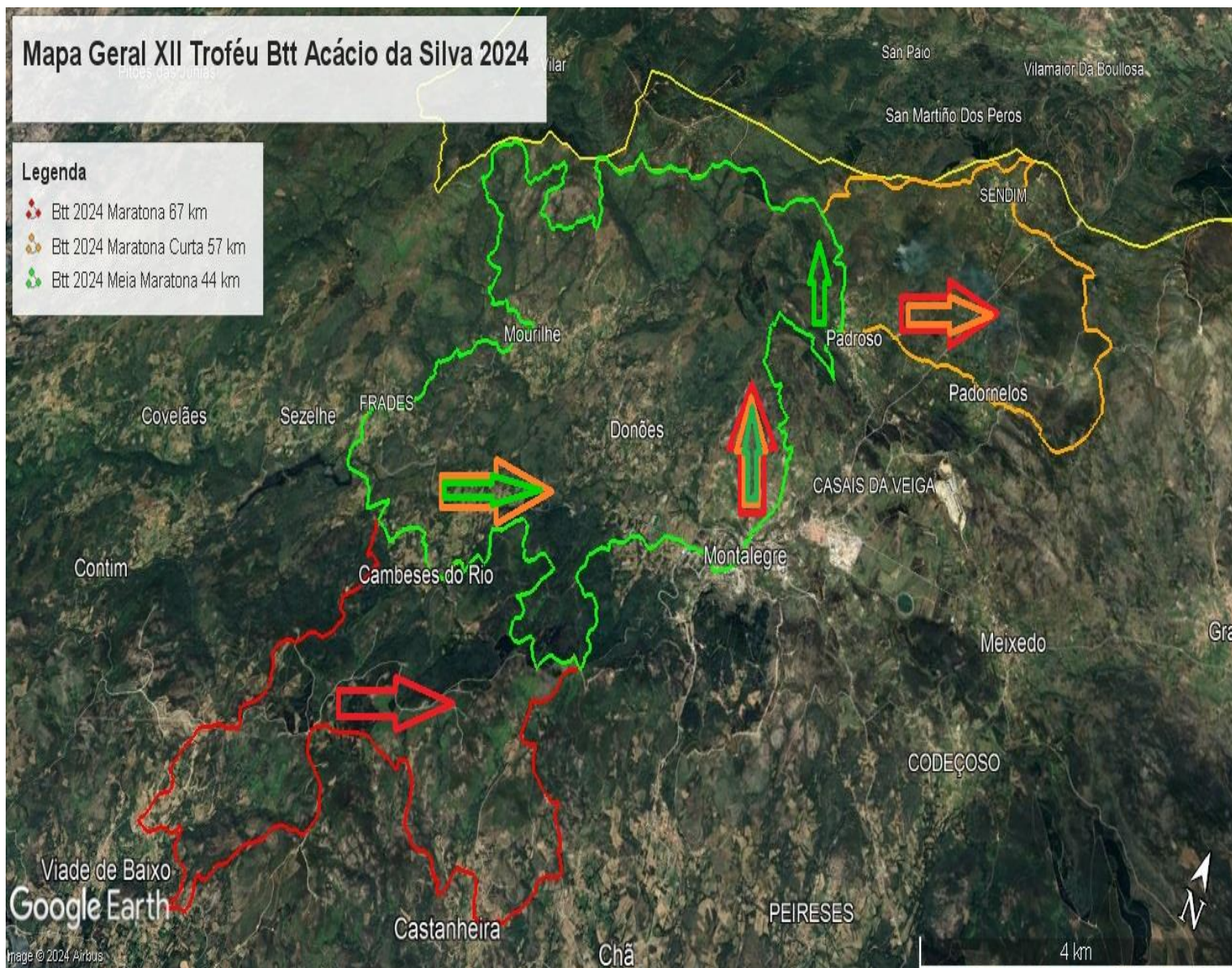

## ***Início do percurso***

*Os primeiros kms serão efetuados Ruas e estradas de Montalegre e terão acompanhamento das motas e elementos do staff, GNR devidamente identificados, que irão monitorar os atletas*

# Zona Abastecimento para equipas

## Distâncias entre pontos

- **Zona A1 Aldeia de Sendim** Km17,5 de Prova, **MC, M**

Coordenadas, 41°53'24.57"N, 7°45'39.06"W

Montalegre até ZA1 – 10 minutos / 8,5km

ZA1 até ZA2 – 25 minutos / 13,5km

-**Zona A2 Aldeia de Mourilhe** km 38 de Prova **M, MC** – km 25 **MM**

Montalegre até ZA2 – 9 minutos / 7,1km

ZA1 até ZA2 - 17 minutos / 14km

ZA2 até Za3 – 30 minutos / 17km

- **Zona A3 Ourigo Alto da Colmeia** KM48 de Prova, **Maratona**

Coordenadas 41°46'44.12"N, 7°51'14.26"W

Montalegre até ZA3 – 18 minutos / 9,1km (estrada terra batida)

# 12º BTT ACÁCIO DA SILVA

## 4ª Prova da Taça regional de XCM da ARCVR 2024

### Extensão Percursos

Maratona Elite: 67 Km (Acumulado positivo):2000m

Maratona Curta: 57 km (Acumulado positivo):1500m

Meia Maratona :44 Km (Acumulado positivo)1100m:

### Separação e confluência dos percursos

- Maratona Elite e Maratona Curta e Meia Maratona
- 1º Separação: Meia Maratona ao 7,5 km
- 2ª Separação: Maratona 44,7km Maratona Curta 44,7 Km, Meia maratona 31,7km
- Confluência: km 63,5 (maratona) / km 52,5 (maratona curta) Km 39 (Meia Maratona)

Zona de Meta / Paddock / Secretariado – Largo do Município de Montalegre

Reunião de Equipas/Team Managers

Meeting – online via zoom Local Controlo

Antidopagem: Largo do Município de

Montalegre

### Contactos:

- ARCVR – Associação Regional Rua Diogo DiasFerreira (Pavilhão Diogo Cão)

5000-690 Vila Real - Tel. 938181355 SR. José Albino Capelas Email [geralarcvr1985@gmail.com](mailto:geralarcvr1985@gmail.com)

- Clube de Ciclismo de Montalegre

- Albino Rebelo contacto 962648332

E-mail: [clube\\_ciclismo\\_de\\_montalegre@hotmail.com](mailto:clube_ciclismo_de_montalegre@hotmail.com)

Município de Montalegre - Nuno Rodrigues contacto:965200166

**GNR – Montalegre 276512300** **Bombeiros – Montalegre 276512301**

**Equipa Médica – Enfermeiro Miguel Ângelo 962993397 – Bombeiros - TAS Nuno Araújo 935523860**

**Emergências – 112**

**Carro Vassoura (4x4) Prof. Tó Manel 933375252**



## A Nossa sinalização

*Dentro das Localidades*

*Em todos os Cruzamentos*

*Mudança de Direção*



## Zonas de Perigo



*Fitas em todo o percurso*



**INÍCIO  
ZONA DE  
DESCARTE**

**ZA 4**

**FIM  
ZONA DE  
DESCARTE**



# XII Troféu Btt Acácio da Silva 2024

## Montalegre Património Agrícola Mundial

